



W numerze m.in.:

Budowa kanalizacji

prace w Owczarni i Zółwinie
> strona 2

Zielone przystanki

dotacja z Mazowieckiego
Instrumentu Wspierania
Ochrony Powietrza i Mikro-
klimatu MAZOWSZE 2021
> strona 2

Komentarz Burmistrza

> strona 3

Ogród botaniczny

inwestycja zgłoszona
do konkursu PAP
> strona 3

Gmina Brwinów na 5. miejscu

ranking Instytutu Studiów
Wschodnich
> strona 4

Dotacja na budowę biblioteki

2,8 mln złotych z budżetu
województwa
mazowieckiego
> strona 4

Dotacja na książki dla przedszkoli

> strona 5

Budżet Obywatelski Mazowsza

projekty zakwalifikowane
do realizacji w 2022 r.
> strona 5 i 7

Działaj dla klimatu

projekt ze środków EOG
> strona 6

Nowe wiaty rowerowe

przy ZSO w Brwinowie
> strona 7

Qltywator

strony Gminnego Ośrodka
Kultury w Brwinowie
> strony 8-9

Karta biblioteczna

> strona 10

Jubileusze UKS Kobra

20-lecie klubu
oraz 10-lecie memoriału
Adasia Janczewskiego
> strona 11

Jadłodzielnia w Brwinowie

> strona 12



OBRAZ NA SZKLE „JUCIECZKA DO EGIPTU” NAMALOWANY PRZEZ ZDZISŁAWA SŁONINIE, ZE ZBIORÓW MUZEUM SZTUKI LUDOWEJ W OTTERBUSACH

SPOKOJNYCH ŚWIĄT BOŻEGO NARODZENIA,
DUŻO ZDROWIA I ODPOCZYNKU ORAZ NADZIEI,
ŻE NOWY ROK BĘDZIE LEPSZY
ŻYCZĄ WSZYSTKIM MIEKSZAŃCOM GMINY BRWINÓW
ORAZ GOŚCIOM SPĘDZAJĄCYM TUTAJ ŚWIĘTA

PRZEWODNICZĄCY
RADY MIEJSKIEJ W BRWINOWIE
SŁAWOMIR RAKOWIECKI

BURMISTRZ GMINY BRWINÓW
ARKADIUSZ KOŚCIŃSKI



Budowa kanalizacji sanitarnej w Żółwinie i Owczarni w 2021 r.

Niskie wskaźniki gęstości zaludnienia w Żółwinie i Owczarni wykluczyły te miejscowości z możliwości pozyskania dotacji unijnej w czasie, gdy budowano kanalizację w Brwinowie, Kaniach i Otrębusach, niemniej jednak sieć kanalizacyjna w południowych sołectwach jest budowana ze środków własnych gminy. Gmina Brwinów do tej pory przeznaczyła na ten cel prawie 15 mln zł.

Owczarnia i Żółwin to duże sołectwa, które nie mają ciągłości terytorialnej z pozostałą częścią gminy Brwinów. W 2015 r. dzięki metodzie przeciskowej, która nie niszczy nawierzchni dróg, udało się przeprowadzić do Owczarni sieć kanalizacyjną z Brwinowa przez teren Milanówka. Budowa realizowana jest etapami. Od rozpoczęcia budowy tj. od 2015 r. wydatkowano na prace w Owczarni kwotę blisko 6,3 mln zł i łącznie z kanałami tłocznymi do Brwinowa zrealizowano ok. 8,3 km kanałów grawitacyjnych, 2,9 km kanałów tłocznych, 1,7 km odgałęzień do nieruchomości oraz 11 przepompowni ścieków.

W tym roku w lipcu rozpoczęła się realizacja kolejnego dwuletniego zadania, które obejmuje budowę kanalizacji w Owczarni w następujących ulicach:

Kazimierzowskiej, Grodzkiej, Książenickiej (między ul. Grodzką a ul. Kazimierzowską), Projektowanej, Bagnistej (dz. 609, 291/2), w ulicach bocznych od ul. Kazimierzowskiej (dz. 283/3 i 288/7) oraz na terenie dz. 41/13, 41/14, 41/10 z przejściem pod torami WKD.

W ramach tego zadania powstanie ok. 2800 m kanałów grawitacyjnych oraz ok. 750 m odgałęzień kanalizacyjnych do działek, ok. 550 m kanałów tłocznych i cztery przepompownie ścieków. Wykonawca ma zakończyć prace do 20 kwietnia 2022 r.

Do tej pory udało się wykonać część robót w ulicach Grodzkiej, Projektowanej i Książenickiej. Trwają też prace związane z doprojektowaniem odcinków sieci i brakujących odgałęzień.

Całkowita wartość umowy realizowanej w latach 2021–2022 wynosi 3.616.200,00 zł.

Budowana przez Owczarnię kanalizacja sanitarna dotarła do Żółwina w 2018 r.

Do tej pory wydatkowano na jej budowę kwotę blisko 5 mln zł i zrealizowano ok. 3150 m kanałów grawitacyjnych, 570 m kanałów tłocznych, 820 m odgałęzień do nieruchomości oraz trzy przepompownie ścieków.

W kwietniu 2021 r. zakończono rozpoczęty w lipcu 2020 r. kolejny etap budowy kanalizacji sanitarnej w Żółwinie. W ramach tego zadania w ul. Nadarzyńskiej (od ul. Kasztanowej do rejonu ul. Nadarzyńska 96) oraz w drogach bocznych na dz. 137 i 131/1, 131/4 i 131/3 wybudowano ok. 931 m sieci grawitacyjnej, ok. 310 m odgałęzień, ok. 380 m kanałów tłocznych oraz jedną przepompownię ścieków. Koszt tego zadania wyniósł 1.170.080,10 zł, z czego w br. wydatkowano 570.080,10 zł.

zakres prac w ramach ostatnich przetargów (realizacja 2021–2022)

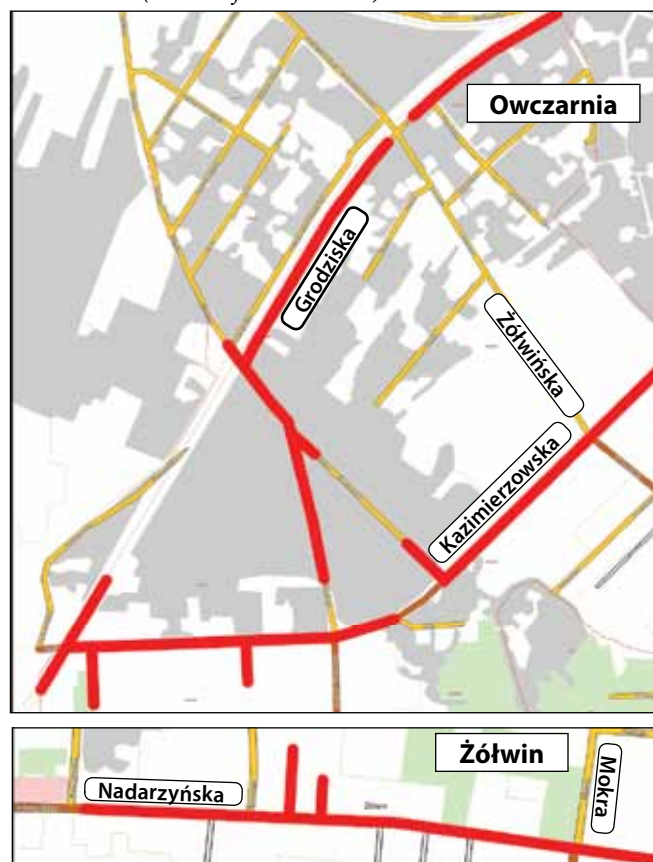

Cztery nowe zielone przystanki

W Brwinowie, Czubinie i Parzniewie zostały umieszczone ekologiczne wiaty przystankowe, których konstrukcja wykorzystuje wodę opadową i energię słoneczną. Panele fotowoltaiczne zapewniają możliwość ładowania urządzeń mobilnych.



Zielone przystanki, wykorzystujące odnawialne źródła energii, z dachami pokrytymi roślinami i pnączami przy ścianach to innowacyjne rozwiązania stosowane w przestrzeni miejskiej, które stają się coraz bardziej popularne w Polsce. Nie są one jednak nowością w gminie Brwinów, która już w ubiegłym roku zdecydowała się na montaż takich wiat. W tym

roku liczba zielonych przystanków zwiększyła się.

Cztery nowe zielone dwu- i trójmodułowe wiaty stanęły w wybranych miejscach w gminie Brwinów:

- przystanek przy ul. Grodzkiej w Brwinowie (północna strona ulicy)
- przystanek przy ul. Grodzkiej w Brwinowie (vis-à-vis budynku Urzędu Gminy Brwinów)
- przystanek w Czubinie

przy drodze powiatowej 1509W (Chrzanów–Żuków–Czubin)

- przystanek przy ul. Głównej w Parzniewie.

Projekt „Zielone przystanki – etap II” został zrealizowany z udziałem dofinansowania z budżetu województwa mazowieckiego w ramach Mazowieckiego Instrumentu Wsparcia Ochrony Powietrza i Mikroklimatek MAZOWSZE 2021.

Urząd Gminy Brwinów: adresy i telefony

e-mail: brwinow@brwinow.pl

www.brwinow.pl



URZĄD GMINY BRWINÓW, UL. GRODZISKA 12
**Sekretariat burmistrza Arkadiusza Kosińskiego
oraz II zastępcy burmistrza Jerzego Wysockiego
tel. 22 738 26 12**

Urząd Stanu Cywilnego, tel. 22 738 25 61
Referat Spraw Obywatelskich, tel. 22 738 25 72
Referat Budżetowo-Fin.-Podatkowy (podatki), tel. 22 738 26 34
Referat Planowania Przestrzennego, tel. 22 738 26 54
Referat Gospodarki Nieruchomościami, tel. 22 738 26 53
Referat Oświaty, tel. 22 738 26 17
Biuro Promocji, tel. 22 738 26 29

URZĄD GMINY BRWINÓW,
BUDYNEK PRZY UL. T. KOŚCIUSZKI 4A
**Sekretariat zastępcy burmistrza
Sławomira Walendowskiego, tel. 22 738 25 66**
Referat Inwestycji i Remontów, tel. 22 738 25 84
Referat Ochrony Środowiska i Rolnictwa, tel. 22 738 25 90
Referat Gospodarki Komunalnej, tel. 22 738 26 37
Zespół ds. Obsługi Gospodarki Odpadami, tel. 22 738 25 91

Redakcja biuletynu: promocja@brwinow.pl
Współpraca: Gminny Ośrodek Kultury w Brwinowie
(str. 8–9, Karta Biblioteczna str. 10)



Straż Miejska
22 729 63 94
oraz bezpłatny
z terenu gminy:
986



Ogród botaniczny w konkursie „Inwestycja z perspektywą”

Trwa internetowe głosowanie w konkursie „Inwestycja z perspektywą”. Gmina Brwinów zgłosiła ogród botaniczny w Brwinowie – niezwykle miejsce nie tylko dla poszukiwaczy wiedzy.

Organizatorem konkursu na najciekawszą samorządową inwestycję współfinansowaną z Unii Europejskiej jest Polska Agencja Prasowa. Internauci mogą wybrać spośród 160 projektów unijnych, które można odnaleźć na mapie pod adresem <https://europapnews.pap.pl/#maps>. Głosowanie potrwa do końca roku.

Gmina Brwinów wykorzystuje tę okazję do pochwalenia się ogrodem botanicznym, który został oddany do użytku w tym roku. Ogród cieszy oko mieszkańców oraz odwiedzających gości i daje niezwykłą sposobność do zgłębiania tajemnic wiedzy przyrodniczej. Prezentowane są w nim rośliny rosnące w naszym klimacie, np. stare odmiany drzew owocowych oraz rodzime gatunki, które mogą stać się inspiracją do urządzania własnych ogrodów czy balkonów. Pierwsze miesiące funkcjonowania ogrodu botanicznego pokazały, że jest on przyjazny dla wszystkich – młodszych, starszych oraz co ważne – także osób z niepełnosprawnościami.

Dużą popularnością wśród dzieci cieszył się plac zabaw z pszczołą oraz zabawkami edukacyjnymi, ale ogród – jako miejsce bezpieczne, ogrodzone, monitorowane i doglądane przez ochronę – zachęcał

do spacerów i relaksu także starszych odwiedzających. Mieszkańcy mogą korzystać z wielu edukacyjnych gier, plansz, układanek – ucząc się i poznając przyrodę.

Duża zadaszona altana ze stołami i ławkami, zlokalizowana w centrum ogrodu jest świetnym miejscem na przeprowadzanie kreatywnych warsztatów, nie tylko tych przyrodniczych. W ciągu sezonu była już wykorzystywana m.in. przez grających w szachy czy inne planszówki. To miejsce kryje w sobie niezliczone potencjały i sprzyja rozwojowi wielu zainteresowań oraz zdobywaniu wiedzy.

Ogród botaniczny to unikatowe na skalę regionu miejsce, swoista enklawa, atrakcyjnie urządzone przestrzeń do rekreacji, edukacji, zabawy i odpoczynku. Nasadzone rośliny tworzą ekosystem, będąc jednocześnie niebywałą sposobnością do poznawania świata przyrody i korzystania z jej walorów. Można tu spokojnie odpocząć oraz zwiedzić nie tylko sam ogród botaniczny, a także przylegający do niego zabytkowy park miejski, pięknie zrewitalizowany w ostatnich latach.

Zgłoszona do konkursu inwestycja została zrealizowana w ramach zadania „Zagospodarowanie terenu Parku Miejskiego w Brwinowie – Ogród Botaniczny” – zadanie nr 2 w ramach



KOMENTARZ BURMISTRZA
ARKADIUSZA KOSIŃSKIEGO
NA TEMAT 11. ROCZNICY
SWOJEGO WYBORU NA STANOWISKO
BURMISTRZA GMINY BRWINÓW

5 grudnia 2010 roku też była niedziela... Wtedy to w wyborach samorządowych wybraliście mnie na Burmistrza Gminy Brwinów. I tak to się zaczęło!

Nie było łatwo (ale przecież nikt nie mówił, że będzie lekko). Szczególnie na początku, bowiem do 21-osobowej Rady Miejskiej w Brwinowie w 2010 r. zostało wybranych tylko czterech kandydatów mojego Dobra Wspólnego (warto nadmienić, że dwaj moi konkurenci na funkcję burmistrza zostali radnymi, a do tego wprowadzili do Rady odpowiednio sześć i osiem osób ze swoich komitetów, a poza tym trzech radnych pochodziło z partyjnego komitetu, który nie miał swojego kandydata na burmistrza).

Wówczas to oparłem się podchodząc z każdej

strony brwinowskiej sceny politycznej, żeby poprzez mianowanie zastępców związać się koalicją z konkretnymi ugrupowaniami.

Z pełnym rozmysłem zdecydowałem się na „rządy mniejszościowe”, wybierając na swoich zastępców fachowców niezwiązanych z jakimikolwiek ugrupowaniami samorządowymi czy politycznymi: Jacka Janowskiego oraz Sławomira Walendowskiego. Pierwszy z nich przeszedł w czerwcu 2016 r. na emeryturę; w grudniu 2016 r. zastąpił go Jerzy Wysocki.

Zaproponowaliśmy priorytety rozwoju gminy na kolejne lata i narzuciliśmy takie tempo pracy, które w szybkim czasie przekonało do nas większość radnych, zacierając pierwotne podziały.

W efekcie Brwinów w krótkim czasie prze-

stał być wyśmiewanym outsiderem w naszym regionie, lecz zaczął z powodzeniem rywalizować nawet ze znacznie większymi sąsiednimi gminami będącymi jednocześnie siedzibami powiatów (nie przypadkiem wiele osób nabrało się na mój tegoroczny żart primaaprilisowy zapowiadający utworzenie powiatu brwinowskiego). Swoją drogą, czy ktoś jeszcze pamięta „podzielony”, „wyśmiewany” oraz „skłócony” Brwinów sprzed 2010 roku?

Minęło 11 lat... – jedni narzekają na mnie, a inni chwają. Życie...

Ja jednak wraz ze współdziałającymi radnymi oraz ze swoimi najbliższymi współpracownikami i pracownikami Urzędu robimy swoje, kierując się dobrem Naszej Gminy i jej Mieszkańców!

zadania „Kolejny etap rewitalizacji parku miejskiego w Brwinowie – zagospodarowanie terenów zieleni” realizowanego w latach 2018–2021. Gmina Brwinów uzyskała dofinansowanie na kwotę 2.140.229,65 zł ze środków Programu Operacyjnego Infrastruktura i Środowisko 2014–2020 (działanie 2.5) w ramach II osi priorytetowej Ochrona środowiska, w tym adaptacja do zmian klimatu.



FOT. URZĄD GMINY BRWINÓW (PR)

Bezpłatne szczepienia przeciw grypie

Wszystkie osoby, które ukończyły 18 lat, mogą skorzystać z darmowych szczepień przeciw grypie. Na terenie gminy Brwinów szczepienia realizują przychodnie w Brwinowie i Owczarni.

Ministerstwo Zdrowia poinformowało o uruchomieniu bezpłatnych szczepień przeciw grypie. Osoby pełnoletnie, bez objawów ostrej infekcji i wysokiej gorączki, mogą już zgłaszać się do wy-

branej przychodni i umówić termin. Przed szczepieniem trzeba będzie udać się na wizytę do lekarza, który zakwalifikuje do zabiegu. Nie trzeba robić przerwy pomiędzy szczepieniami np.

przeciw COVID-19 i przeciw grypie. Zadaniem szczepionki przeciwko grypie jest wzmocnienie odporności na zakażenie wirusem grypy, zapobieganie zachorowaniu oraz dalszym powikłaniem.



FOT. EVERYPixel



Brwinów na piątkę

W opublikowanym na początku grudnia Rankingu Finansowym Samorządu Terytorialnego gmina Brwinów zajęła 5. miejsce.

Ten niewątpliwy sukces Brwinowa i wysokie piąte miejsce wśród 642 gmin wiejsko-miejskich wskazuje na stosowanie sprawnych mechanizmów zarządzania gminą. Klasyfikacja została opracowana na podstawie analizy sytuacji finansowej poszczególnych samorządów za rok 2020.

Ranking Finansowy Samorządu Terytorialnego w Polsce to opracowanie kompleksowe, apolityczne i obiektywne. Ekonomiści zbadali sposób gospodarowania pieniędzmi przez jednostki samorządu terytorialnego, korzystając z oficjalnych sprawozdań finansowych, jakie samorządy składają do Regionalnej Izby Obrachunkowej. W rankingu został uwzględniony podział samorządów na pięć kategorii: gminy wiejskie, gminy wiejsko-miejskie, gminy miejskie, miasta na prawach powiatu i powiaty ziemskie.

W tegorocznej edycji pod uwagę były brane m.in. udział dochodów własnych w dochodach ogółem jednostek samorządu terytorialnego, wielkość wydatków inwestycyjnych czy udział środków europejskich w wydatkach. Dodatkowo

uwzględniono koszty poniesione przez jednostki na walkę z COVID-19 w 2020 r.

Ubiegły rok był dla gmin, miast i powiatów rokiem pełnym nowych wyzwań. Były one związane z nieplanowanymi wydatkami oraz zmianami związanymi z organizacją pracy urzędów czy placówek oświatowych ze względu na epidemię COVID-19. Taka dynamiczna sytuacja miała niewątpliwie wpływ na stan finansów jednostek samorządowych. Tym bardziej cieszy wysoka pozycja gminy Brwinów w klasyfikacji.

Wyniki rankingu są interesujące nie tylko dla samorządowców, którzy powinni wymieniać się wiedzą i promować dobre praktyki. Są też źródłem wiedzy dla przedsiębiorców poszukujących terenów, gdzie inwestycje będą dobrze wspierane przez lokalne władze, oraz dla mieszkańców, którzy mogą w ten sposób sprawdzić, jak lokalne władze gospodarują publicznymi pieniędzmi.

Ranking przygotowała Katedra Finansów Uniwersytetu Ekonomicznego we Wrocławiu, co daje gwarancję jego wysokiego poziomu merytorycznego.



RYS. ARCHITECTURA PASYWNA

Dotacja na budowę biblioteki

Na stronach Urzędu Marszałkowskiego została opublikowana informacja o przyznanych dotacjach. Prawie 2,8 mln zł trafi do gminy Brwinów.

W ramach Instrumentu Wsparcia zadań ważnych dla równomiernego rozwoju województwa mazowieckiego gmina Brwinów otrzymała dotację w kwocie 2.794.715,03 zł z budżetu województwa mazowieckiego na dofinansowanie realizacji zadania „Budowa biblioteki przy ul. Grodzkiej w Brwinowie”. Całkowity koszt inwestycji wyniesie ponad 4 mln zł.

Biblioteka Publiczna im. Władysława Wernera w Brwinowie posiada obecnie swoje placówki w trzech miejscach. Główna siedziba biblioteki tymczasowo mieści się w budynku na tyłach Urzędu Gminy Brwinów

przy ulicy Grodzkiej 12. Oddział dla dzieci zlokalizowany jest przy ul. Kościuszki 1E w Brwinowie, natomiast w Otrębusach na ul. Wiejskiej 1 znajduje się filia biblioteki. Główna siedziba biblioteki została przeniesiona do obecnej lokalizacji w 2004 r., jednak z uwagi na zły stan techniczny oraz niewystarczającą powierzchnię budynku konieczna stała się budowa nowego obiektu. Znaczącym kamieniem milowym było podpisanie 21 kwietnia bieżącego roku umowy na budowę nowego budynku biblioteki.

Nowy budynek powstaje przy ulicy Grodzkiej 10A w Brwinowie i będzie posia-

dał dwie kondygnacje: parterową o powierzchni około 500 m kw. i małe około 60 m kw. piętro z przeznaczeniem na pomieszczenia techniczne. Na parterze znajdą się m.in. czytelnia prasy, czytelnia dla dorosłych i dzieci, stanowiska komputerowe, sala wielofunkcyjna oraz pomieszczenia administracyjne. Przy nowej bibliotece powstanie też niewielki parking i wiata na rowery.

Budynek – według projektu pracowni Architektura Pasywna – zostanie wybudowany jako budynek energooszczędny, zapewniający wysoki komfort użytkowania i znaczną redukcję kosztów funkcjonowania.

OGŁOSZENIA

ZGŁOŚ AWARIĘ LAMP ULICZNYCH

Zgłoszenia są przyjmowane przez 24 h na dobę, 7 dni w tygodniu

UWAGA: NOWY NUMER I ADRES E-MAIL

535 552 609

e-mail: konservacja.energobud@gmail.com

GMINNE CENTRUM INTEGRACJI MIESZKAŃCÓW



Przestrzeń stworzona do realizacji pomysłów.



Lokal umeblowany i wyposażony w podstawowe sprzęty biurowe. Dla organizacji pozarządowych, grup nieformalnych lub osób prywatnych – na działania niekomercyjne.

Kontakt:
d.piasecka@brwinow.pl
lub ops@brwinow.pl



„Europejski Fundusz Rolny na rzecz Rozwoju Obszarów Wiejskich: Europa inwestująca w obszary wiejskie”



Książki dla przedszkoli

Dziesiątki nowości wydawniczych trafi do publicznych przedszkoli w gminie Brwinów. Ten wartościowy zakup stanie się możliwy dzięki dotacji w ramach Narodowego Programu Rozwoju Czytelnictwa 2.0.

Dofinansowanie w wysokości 6 tys. zł z Ministerstwa Kultury i Dziedzictwa Narodowego oraz Ministerstwa Edukacji i Nauki zostanie przeznaczone na zakup nowych książek dla dwóch gminnych placówek przedszkolnych – Przedszkola nr 3 w Brwinowie oraz Przedszkola w Żółwinie. Wnioski o kolejne dotacje na ten cel z przeznaczeniem dla pozostałych przedszkoli oraz szkół zostaną złożone przez gminę niebawem.

Nowe pozycje wydawnicze, zarówno w formie tradycyjnej – drukowanej – jak i w wersji elektronicznej w formacie audio i obrazkowym zasilą przedszkolne księgozbiory, umożliwiając dzieciom bliższe poznanie bogactwa świata książek.

Czytanie pozytywnie wpływa na rozwój dziecka, a codzienne głośne czytanie dzieciom kształtuje w nich nawyk czytania na całe życie. Wczesna nauka czytania niesie ze sobą wiele korzyści.

Samo czytanie ma zdecydowanie walor edukacyjny, rozwija także wyobraźnię, pobudza kreatywność oraz zbliża ludzi, zwłaszcza gdy odbywa się w grupie, np. przedszkolnej.

Już w przedszkolu zaczynamy uczyć dzieci czytać i dzięki odpowiednio dobranym, atrakcyjnym książkom możemy sprawić, żeby nasze przedszkolaki polubiły czytanie. Dzięki temu mogą one w przyszłości chętniej sięgać po książki, co będzie miało znaczenie w ich dalszej edukacji oraz uczestnictwie w kulturze.

Dotacja w wysokości 6 tys. zł na zakup nowości wydawniczych dla przedszkoli została przyznana gminie Brwinów w ramach Priorytetu 3 Narodowego Programu Rozwoju Czytelnictwa 2.0 uchwalonego na lata 2021–2025 realizowanego przez Ministerstwo Kultury i Dziedzictwa Narodowego we współpracy z Ministerstwem Edukacji i Nauki.

Projekty dotyczące Brwinowa w budżecie obywatelskim Mazowsza

Wśród projektów, które będą w 2022 r. realizowane w ramach budżetu obywatelskiego Mazowsza, są dwa związane z Brwinowem – zagospodarowanie zieleni przy ul. Pszczelińskiej oraz wyświetlacze prędkości.

Budżet obywatelski Mazowsza pozwala na realizację projektów zgłaszanych przez mieszkańców. Głosować można było na propozycje z puli ogólnowojejewódzkiej oraz regionalnej. W obu tych kategoriach zakwalifikowały się do realizacji projekty zgłoszone przez mieszkańca Brwinowa Arkadiusza Kosińskiego: „Pomóż z zielenią – zagospodarowanie zieleni wzdłuż ul. Pszczelińskiej w Brwinowie i Otrębusach” oraz projekt dotyczący ustawienia radarowych wyświetlaczy prędkości przy drogach wojewódzkich.

Ulica Pszczelińska ma zyskać w przyszłym roku

nowe nasadzenia zieleni. Projekt obejmuje też założenie oraz regenerację trawników i wykonanie elementów małej architektury na całej długości ul. Pszczelińskiej (od ronda im. W. Kowalskiego w Brwinowie do skrzyżowania z drogą wojewódzką ul. Warszawską w Otrębusach). Zostaną posadzone pnącza, byliny i trawy, które dobrze znoszą warunki miejskie, są odporne na zanieczyszczenia komunikacyjne i nie wymagają dużych nakładów na ich dalszą pielęgnację. Dzięki realizacji tego projektu ulica Pszczelińska może stać się jeszcze piękniejsza i atrakcyjniejsza zarówno dla mieszkańców, jak i dla odwiedzających Brwinów turystów i gości.

Dokończenie na str. 7>>>



Na zdjęciu: Do głosowania na projekt dotyczący nasadzeń zieleni zachęcały ulotki roznoszone w okolicy ul. Pszczelińskiej. Z jedną pozował nawet Gucio, rzeźba stojąca w przy posesji nr 43.



O G Ł O S Z E N I E

Rzeczpospolita
PolskaUnia Europejska
Fundusz Spójności

BEZPŁATNE WARSZTATY KOMPUTEROWE dla mieszkańców PTO

Brwinów - Milanówek - Podkowa Leśna

Temat: Posługiwanie się aplikacjami komputerowymi

Terminy: 15.01.2022r.; 16.01.2022r.

Miejsce: Szkoła Podstawowa im. Bohaterów Warszawy
ul. Jana Pawła II 20 w Podkowie Leśnej

Zakres warsztatów:

- Podstawowa obsługa komputera
- Konto pocztowe @
- Dysk sieciowy
- Spotkania online
- Obsługa aplikacji
- Licencje
- Portale sprzedażowe

Program godzinowy:

- 9:00 - rozpoczęcie warsztatów
- 11:30 - przerwa kawowa
- 11:40 - zajęcia warsztatowe
- 13:00 - obiad
- 13:30 - zajęcia warsztatowe
- 16:30 - zakończenie zajęć

ZAPISY: 513 796 877 lub artur.niedziński@podkwoalesna.pl
ograniczona ilość miejsc



Wydział Instalacji
Budowlanych, Hydrauliki
i Inżynierii Głównego



OGROD
SZTUK
I NAUK

Warsztaty realizowane w ramach projektu
pn. „Podkowa Leśna = Human Smart Town” współfinansowanego
z Programu Operacyjnego Pomoc Techniczna na lata 2014 – 2020.



FOT. PIXABAY

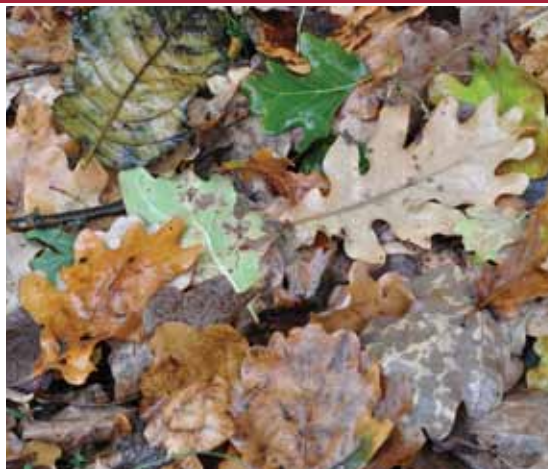
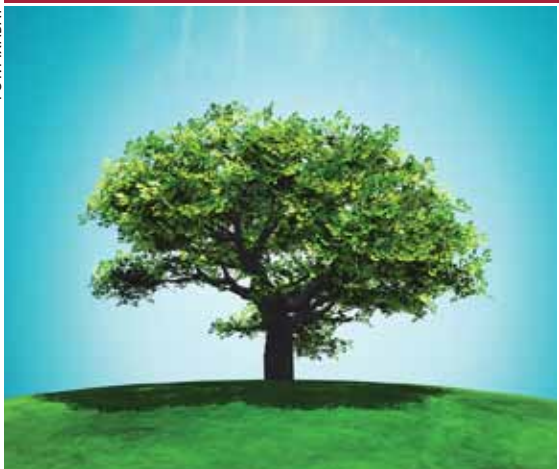

FOT. URZĄD GMINY BRWINÓW (PR)

Iceland Liechtenstein Norway grants

Działaj dla klimatu

Już od stycznia 2022 r. gmina Brwinów będzie realizować projekt „Działaj dla klimatu. Inicjatywy podnoszące świadomość ekologiczną w szkołach w gminach Brwinów i Michałowice w partnerstwie z Sandgerði Elementary School z Islandii”.

Gmina Brwinów jest liderem projektu, który będzie koordynował działania prowadzone przez szkoły na terenie dwóch gmin – Brwinów oraz Michałowice. Projekt będzie realizowany w latach 2022–2023 w szkołach w Brwinowie, Żółwinie i Otrębusach, a także w Nowej Wsi, Michałowicach oraz Komorowie. Zagranicznym partnerem będzie szkoła z Sandgerði (Islandia), z którą kilka lat temu nawiązała współpracę Szkoła Podstawowa nr 1 w Brwinowie.

W ramach projektu w szkołach będą realizowane proekologiczne działania edukacyjne, warsztaty i wyjazdy.

Uczniowie wezmą także udział w pięciu międzyszkolnych akcjach edukacyjnych, których tematy związane są z segregacją śmieci, śladem węglowym, wodą i poruszaniem się rowerem. W związku z nimi uczestnicy wezmą udział w licznych konkursach – plastycznym, wiedzy, teatralnym czy konkursie na prezentację multimedialną i na film o segregacji – z atrakcyj-

nymi nagrodami. Będą mieli także okazję wziąć udział w pokazie mody ekologicznej i międzyszkolnym spektaklu ekologicznym „Eko Teatr”.

Akcja „Wiem, jak segregować” ma na celu podniesienie świadomości dotyczącej problemu odpadów oraz promowania ich prawidłowej segregacji oraz zachęcanie dzieci i młodzieży do zwiększenia wysiłków na rzecz ograniczania ich ilości.

Podczas akcji „Mój ślad węglowy” uczniowie poznają jakie zmiany w stylu życia mogą dać największy efekt dla faktycznej redukcji emisji dwutlenku węgla.

Promowanie dobrych praktyk związanych z racjonalnym korzystaniem z zasobów wody będzie związane z akcją „Woda to życie”.

Realizacja kampanii „Rowerem do szkoły” ma zachęcić uczniów do korzystania z ekologicznych środków transportu i tym samym podnieść świadomość w zakresie zmian klimatu oraz sposobów na łagodzenie ich

i przystosowanie się do nich.

Każda szkoła będzie też miała za zadanie opracowanie prezentacji multimedialnej na wylosowany temat związany ze zmianami klimatu. Zakres tematyczny prezentacji będzie poruszał m.in. takie zagadnienia jak np.: oszczędne gospodarowanie wodą, oszczędzanie energii elektrycznej, racjonalna gospodarka odpadami, emisja CO₂, zanieczyszczenie powietrza, racjonalna gospodarka leśna itp.

Dzieci będą mogły spróbować swoich sił w roli małych ogrodników, biorąc udział w sadzeniu roślin. Nauczą się również pielęgnacji przyszkolnych ogródków, co wzmocni ich poczucie odpowiedzialności za swoje otoczenie i lokalne środowisko. Każda ze szkół otrzyma też kosze wielofrakcyjne do segregowania odpadów.

Projekt nie skupia się tylko na edukacji, lecz także obejmuje działania inwestycyjne na terenie szkół biorących w nim udział.

Hotele dla owadów, podleśka dla ptaków i kamery do podglądania życia zwierząt to tylko niektóre urządzenia ułatwiające bliższe spotkania z otaczającym światem, które będzie można zobaczyć na terenie szkół. Zostaną też ustawione ławki solarne, powstaną ogródki dydaktyczne, deszczowe i meteorologiczne oraz zegar słoneczny. W szkołach w Michałowicach, Komorowie i Nowej Wsi uczniowie będą mogli też skorzystać ze stacjonarnych energorowerów spinningowych z pulpitem do ładowania telefonów.

Projekt „Działaj dla klimatu. Inicjatywy podnoszące świadomość ekologiczną w szkołach w gminach Brwinów i Michałowice w partnerstwie z Sandgerði Elementary School z Islandii” korzysta z dofinansowania o wartości ok. 3,5 mln zł otrzymanego od Islandii, Liechtensteinu i Norwegii w ramach funduszy EOG.

FOT. PIXABAY



FOT. URZĄD GMINY BRWINÓW (PR)



FOT. PIXABAY



FOT. URZĄD GMINY BRWINÓW (PR)



FOT. URZĄD GMINY BRWINÓW (PR)



Wygodny parking rowerowy

Jedną z wielu inwestycji zrealizowanych w tym roku przy gminnych szkołach jest budowa nowych wiat rowerowych przy ZSO w Brwinowie.

Uczniowie Szkoły Podstawowej nr 2 przy ul. Żwirowej w Brwinowie jeszcze do niedawna mogli parkować swoje rowery pod niewielką i mało wygodną wiatą rowerową. Od kilku tygodni sytuacja uległa diametralnej zmianie. **Nowoczesny zadaszony parking dla rowerów** nie tylko cieszy swoim schludnym wyglądem, ale jest też bardziej funkcjonalny.

Dwie nowe wiaty rowerowe stoją pomiędzy budynkiem SP nr 2 a boiskiem od ul. Sportowej. Zajmują łącznie powierzchnię prawie 49 m², tym samym umożliwiając zaparkowanie 36 rowerów. Wraz z realizacją tej inwestycji uporządkowano pobliski teren, na którym – o czym warto wspomnieć od 2019 r. stoi stacja naprawy rowerów.

Brwinów stawia na inwestycje służące rowerzystom. Budowane sukcesywnie od lat ścieżki i drogi rowerowe pomagają przemieszczać się bezpiecznie dzieciom do szkoły i służą mieszkańcom w celach rekreacyjnych. Stacje samoobsługowej napra-

wy rowerów umieszczone są w wielu miejscach na terenie gminy (także przy wiatkach w ZSO), a wygodne i funkcjonalne parkingi rowerowe przy gminnych szkołach zachęcają do korzystania z tej dobrej dla zdrowia i środowiska formy transportu.

Budowa wiat rowerowych przy Dwójce została zrealizowana w ramach zadania pn. „Budowa wiat rowerowych na terenie ZSO w Brwinowie – Etap II”, „Modernizacja placówek oświatowych”. Inwestycja kosztowała 211 044,42 zł.

Na zdjęciu u góry: nowa wiatka. Na małym zdjęciu obok: widok starej wiatki przy szkolnym boisku.

>>> Dokończenie ze str. 5

Projekty dotyczące Brwinowa

Drugi projekt – „Zwolnij i jedź bezpiecznie – pilotażowy projekt budowy radarowych wyświetlaczy prędkości na drogach wojewódzkich” – dotyczy aż 31 miejscowości na Mazowszu, w tym m.in. Biskupiec, Brwinowa, Domaniewa, Kań, Nadarzyna, Otrębus oraz Pruszkowa.

Montaż urządzeń planowany jest w newralgicznych miejscach o sporym ruchu pieszych (w tym dzieci), w pobliżu obiektów użyteczności publicznej (szkół, OSP, zakładów pracy), gdzie dochodziło do wypadków i kolizji oraz gdzie występują zwiększone zagrożenia bezpieczeństwa związane z nadmierną prędkością. Montaż wyświetlaczy ma charakter prewencyjny i będzie przy-

czyniał się do zwiększania bezpieczeństwa.

Tymczasem widać już pierwsze efekty poprzedniej edycji Budżetu Obywatelskiego Mazowsza. Projekt „Harcerskie rondo – zagospodarowanie terenu wokół ronda Ignacego Kozielskiego współtwórcy polskiego harcerstwa i słów hymnu »Wszystko co nasze«” zakładał m.in. wykonanie nasadzeń w rejonie nowego ronda. Szpaler drzew, dekoracyjne krzewy i byliny można było podziwiać jesienią, ale to jeszcze nie koniec prac. Na placu obok ronda stanie w przyszłym roku „ławeczka” – naturalnej wielkości rzeźba przedstawiająca Kozielskiego jako harcerza siedzącego na kłodzie.



FOT. URZĄD GMINY BRWINÓW (PR)

Na zdjęciu: Okolice ronda Kozielskiego z posadzonym jesienią szpalerem grabów i trawami ozdobnymi.

Z A P R O S Z E N I A



URZĄD GMINY BRWINÓW POSZUKUJE
OSÓB DO PRACY NA STANOWISKACH:

- **PODINSPEKTOR - UMOWA NA ZASTĘPSTWO**
w Referacie Budżetowo-Finansowo-Podatkowym

KONTAKT: malgorzata.makowska@brwinow.pl

- **PODINSPEKTOR/INSPEKTOR**
w Referacie Oświaty

WIĘCEJ INFORMACJI:

www.bip.brwinow.pl

TERMIN SKŁADANIA OFERT:

27 grudnia 2021 r. do godz. 17.00

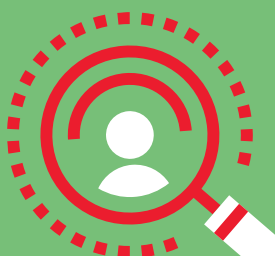

Targ Przydasiów

Przewertuj szafy i półki,
pobieraj nietrafione prezenty,
koraliki, apaszki, wazoniki,
torebki, salaterki, dywaniki i
setki innych rzeczy, które
nie są Ci potrzebne,
a dla innych mogą się okazać
wymarzonym skarbem!

19 grudnia 2021
10:00 - 14:00

Targowisko Miejskie
w Brwinowie

Wymieść!
Obejrzyj!
Podaruj!

Baw się dobrze!



QTYWATOR

strony ok_kulturze

■ VIII SpecOlimpiada w Brwinowie

Tegoroczne zmagania sportowe odbyły się 3 grudnia w Międzynarodowy Dzień Osób z Niepełnosprawnościami, który ustanowiony został przez Zgromadzenie Ogólne ONZ w 1992 roku.



Do rywalizacji przystąpiło 45 zawodników z sześciu placówek z powiatu pruszkowskiego i grodzkiego, nad którymi pieczę sprawowało 13 terapeutów i trenerzy z Ośrodka Kultury w Brwinowie. Nie zabrakło też kibiców, którzy z racji panujących przepisów sanitarnych z dystansem i w reżimie wspierali sportowców. Wśród dyscyplin sportowych prym wiodły konkurencje lekkoatletyczne: skok w dal, sprint i rzut piłką lekarską, golf, rywalizacja w grze zręcznościowej rzutów do celu i nowa dyscyplina – pomiar prędkości strzału do bramki. Konkurencje prowadzili trenerzy: Marzena Wysocka, Paweł Bartosiewicz, Michał Hoffman, Norbert Kacprzak, Zbigniew Tyc – koordynator.

Impreza integracyjno-sportowa zorganizowana była zgodnie ze sztuką oraz zasadami i regułami, które przyświecają Olimpiadom Specjalnym na całym świecie: uczestnicy złożyli uroczystą przysięgę i wszyscy na koniec zostali udekorowani szarfami (proporczykami).

Atmosfera była wspaniała, pełna zabawy i radości, zwłaszcza u uczestników, którzy byli szczególnie szczęśliwi z powodu osiągniętych wyników. Trenerzy z wielkim zaangażowaniem prowadzili poszczególne konkurencje i z ogromną cierpliwością wyjaśniali ich technikę nie tylko zawodnikom, ale i opiekunom grup, którzy „wciągnięci” zostali do zabawy i rywalizacji, ku wielkiej uciechu swoich podopiecznych.

Integracja między sportowcami z poszczególnych placówek oraz trenerami była ważnym elementem tegorocznej Specolimpiady. W przyszłym roku liczymy na jeszcze większy rozmach, że będzie „zdrowiej” i frekwencja dzięki temu będzie jeszcze większa.



■ Finał projektu GALERIA WIEJSKA NAD ŁĄKAMI

Aby poczuć, jak naprawdę przebiegło nasze ostatnie projektowe spotkanie, koniecznie odwiedźcie stronę internetową ok.brwinow.pl – tam znajdziecie sporo zdjęć z tego wyjątkowo miłego popołudnia. Tradycją już jest, że jeśli wernisaż w Domaniewie, to na pewno pada :)

Tym razem spadł śnieg, prawie pierwszy i niewielki, ale na wejściu już wprowadzał gości w magiczny klimat... Ale prawdziwa magia działała się wśród potyskujących szkielek i szklawien mozaik AGATY SKIBY, która była bohaterką tego wydarzenia. Chętnych do wysłuchania historii mozaiki, tej dawnej i współczesnej, nie zabrakło, a wokół stołu warsztatowego wciąż krążyły osoby liczące, że może jednak uda im się wcisnąć choć na przycięcie jednego szkieleka ;) Oczekując na swoją kolej, podziwiano wystawione prace oraz zajądano się kolorowymi przysmakami przygotowanymi przez artystkę oraz wspierającą ją OKejową speckipę cateringową.

Chcąc się pokusić o podsumowanie projektu jednym zdaniem, można powiedzieć, że Domaniew miał prawdziwe szczęście, że ktoś miał marzenie, ktoś pomógł je zrealizować, a to marzenie dało innym sporo wiedzy, nowych doświadczeń i mnóstwo przyjemności. Oraz właściwego nawodnienia domaniewskich łąk ;)

Projekt GALERIA WIEJSKA NAD ŁĄKAMI współorganizowany był przez Samorząd Województwa Mazowieckiego.



■ Mozaiki ciąg dalszy

...nastąpił, ale też z pewnością wróci, ponieważ warsztaty świąteczne z mozaiką również cieszyły się ogromnym powodzeniem, a osoby z list rezerwowych z niecierpliwością dopytywały o przypadkowo zwolnione miejsca. Szczegóły i zdjęcia znajdziecie na naszej stronie.

Warsztaty odbywały się w ramach Uniwersytetu Każdego Wieku w cyklu trzech spotkań, a prowadziła je oczywiście Agata Skiba. [mh/aż]



Od Kuchni...

MICHAŁ HABER

Jedno z dwunastu

Wigilijny słodki przysmak kresowy

Ta zapomniana lub nieznana na zachód od Wisły potrawa niegdyś często gościła na wigilijnych stołach. Jej składniki niby proste, ale zawierają w sobie moc ludowych wierzeń i zabobonów. Ziarna pszenicy już w starożytności symbolizowały życie, a ich połączeniu z makiem przypisywano znaczenie magiczne podczas przesilenia zimowego 22 grudnia. Dla Słowian wspólne posilanie się potrawą złożoną z kaszy jęczmiennej (pęczaku), maku i miodu oznaczało zgodę.

Mak już w starożytności miał specjalne, symboliczne znaczenie. Roślinę tę wiązano z Morfeuszem – mitologicznym bogiem marzeń sennych. Kwiaty maku, wplecione w kłosa zboża, towarzyszyły Demeter – greckiej bogini ziemi, plonów i urodzaju. Mak miał też porastać brzegi Lete – rzeki zapomnienia będącej granicą między krainami życia i śmierci.

Słowianie używali maku jako składnika potraw spożywanych podczas stypy. Wierzono, że ułatwia to zmarłemu przejście ze świata żywych do świata umarłych. Jednocześnie uważano mak za środek chroniący przyszłe plony przed potencjalnym kataklizmem, szczególnie zarazą. Wysiewano go więc na obwodzie pól. Znany też był jako symbol płodności i dobrobytu, stąd praktykowane między innymi na Żmudzi i Litwie obrzucanie panny młodej makiem i zbożem.

Mówi się, że kraj mlekiem i miodem płynący. Miód jest symbolem mądrości, obfitości, dobra, wtajemniczenia. Procesu odrodzenia i pracy duchowej nad sobą.

W skrócie – zboże uznawano za ziarno boskie, miód był wyrazem słodyczy i dobrobytu, zaś mak – symbolem spokoju i spoczynku.

Część kutii podrzucano w górę, ku niebu, aby zapewnić ziemi urodzaj. W domu trzymano ją w garnku na „pokuciu”, czyli w kącie izby, najczęściej na stole pod obrazami świętych. Stała tam przez całe święta, aby móc służyć za pokarm duchom zmarłych przodków. Tradycja chrześcijańska zaadaptowała ten przysmak, pojawiła się bowiem legenda o tym, że Matka Boska w dniu urodzenia Jezusa jadła kutię.

Jada się ją głównie na kresach, ale znana jest także na Ukrainie, Białorusi i w Rosji. Dlaczego nie może być rozpowszechniona w Brwinowie?

Dokładnie nie wiadomo, skąd pochodzi nazwa tej potrawy. Może od greckiego słowa *kókkos* oznaczającego pestkę, ziarno albo od kucia, czyli objania jęczmienia tak, aby otrzymać pęczak. Niektórzy autorzy podają, że garnek z kutią stawiano w czasie świąt na „pokuciu”, czyli na ławie w kącie, pod obrazami świętych.

Kutia kresowa (przepis mojej Babci z Narola)

- 200 g ziaren pszenicy (ok. 1 szklanki)
- 140 g maku (też ok. 1 szklanki, bo mak lżejszy)
- ok. 4 łyżki półpłynnego miodu lub tyle, by osiągnąć pożądaną słodkość (lub trochę podgrzewamy wcześniej miód, jeśli nie macie w domu półpłynnego)
- łyżka olejku migdałowego (nie musi być, jeśli nie lubicie sztucznych aromatów)
- 50 g rodzynek
- 50 g migdałów

- 50 g orzechów (laskowych i włoskich, kilka przyda się do ozdoby, zwłaszcza połówki włoskich fajnie wyglądają w miseczkach na wierzchu). Bakalii możecie dać, ile chcecie, ale pamiętajcie, że głównymi składnikami są pszenica i mak.
- 125 ml słodkiej śmietanki (ewentualnie)

Pszenicę przebieramy, oddzielając połamane ziarna. Wersja szybsza to taka, że dobrze płuczemy ziarna i potem zalewamy zimną wodą i gotujemy na wolnym ogniu do miękkości, często mieszając, może nawet 3 godziny, odcedzamy, studzimy. Dobrze jest tę czynność zrobić dzień przed Wigilią.

Mak też lepiej przygotować dzień wcześniej. Płuczemy, przelewamy wrzątkiem, osączamy na sicie przez noc. W Wigilię mak mielimy (czy MIELEMY, nie mogę się zdecydować, więc formę sobie wybierzcie :) w maszynce z drobnym sitkiem lub ucieramy na drobnym sitku ręcznie lub w makutrze, ale to dłużej schodzi. Mieszymy z ugotowaną pszenicą i miodem. Skrapiamy olejkiem migdałowym, mieszamy z rodzynekami, sparzonymi wcześniej i obranymi ze skórek migdałami (trochę je rozdrobnijcie) i orzechami (też rozdrobnijcie). Jeśli wybraliście wersję ze śmietanką, dodajcie, ale u nas w domu jej nie dodawaliśmy. Rozkładamy do miseczek, dekorujemy połówkami orzechów, wstawiamy na 3-4 godziny do lodówki.

Smacznego! Możecie podzielić się wrażeniami smakowymi na naszym profilu w mediach społecznościowych lub napisać do nas maila :)

A tymczasem...

życzymy Wam

*szczęścia tak wiele jak ziaren pszenicy w siasieku
i wzajemnej bliskości i porozumienia
tak doskonałego jak nasiona w korcu maku*





GDY W DOMU STANIE UBRANA CHOINKA,
SZCZĘŚCIA BEZ MIARY MA JUŻ RODZINKA.
WSZYSCY SIĘ MOSZCZĄ BLISKO KOMINKA
I NIE NA ŚLEDZIA CIEKNIE IM ŚLINKA.
NA BUZIACH BĘYSZCZY WESOŁA MINKA –
OTO CZYTANIA BĘDZIE GODZINKA!
GODZINKA POTRWA NAWET DO RANA,
GDY W DOMU STANIE CHOINKA UBRANA!

ZDROWYCH, SPOKOJNYCH
I ZACZYTANYCH ŚWIĄT BOŻEGO NARODZENIA
ŻYCZY
*Zespół
Biblioteki Publicznej
w Brwinowie*

TURNIJ jednego wiersza LAUREATKA

IWONA SZEWCZAK

List do brzozy

Moja kochana, dobra brzozo
udało się, zdjęliśmy z ciebie te kraty pnączy
łatwo nie było
opancerzyły cię całą, doszły na sam czubek...
pamiętam dzień kiedy cię ujrzałam
ból przeszył moje serce
stałam przed tobą – ty taka schowana...
ale to nie była gra w chowanego
ja w smutku – ty ledwo żywa pod obcym ciężarem
trwałaś... taka niczyja, odgradzona, zapomniana
przez śpiew drozda, uśmiech słońca, dobro ludzi
patrzyłam na ciebie poraniona w środku,
ściągnęłaś mnie wzrokiem – wybrałaś mnie,
wiedziałaś, że pomogę Ci wy dostać się z tej niewoli
a ja ratując Ciebie, ratowałam siebie
ratowałam babcię z obozu
ratowałam ojca z wypadku
ratowałam świat...
moment kiedy przytuliłam się do ciebie
był dla mnie wyzwoleniem,
płaczem radości dziecka,
szlochaniem wiecznej tęsknoty
ujściem skrywanej złości.
Nawet nie wiesz, ile mi dajesz siły,
przywracasz wspomnienia o babci
dajesz pamięć o ojcu...
cały czas za nim tęsknię
gdy się do Ciebie przytulałam, czuję, jakbym się z nim łączyła
metafizyka, magia – nie wiem, jak to nazwać
ale czuję przy Tobie jego obecność
On bardzo lubił brzozy – szczególnie jedną sobie upodobał
białą, krzywą mazurską brzozę
nie ma już tej brzozy, tak ja nie ma mojego ojca
oboje zostali „wyrwani” z tego świata, nagle...
i odnalazłam go w Tobie
dla mnie to znak.
W czasie gdy zamknięto cmentarze
Ty byłaś dla mnie drogowskazem,
pomnikiem pamięci
zapaliłam znicz pod Twoim pnem
usiadałam i modliłam się
wspominałam chwile, dobre chwile z... żyjącymi umarłymi,
jak jest mi źle, przychodzę do Ciebie, aby się przytulić
bo przytulanie jest jak kochanie
nawet jak jest zimno i mróz, Ty stoisz i czekasz na mnie
przy Tobie czuję... siebie
czuję, że oddycham.
I nie pozwolę Ci wyciąć! Nikomu! Nigdy!
Dla mnie jesteś najpiękniejszych drzewem
dziękuję Ci moja biała brzozo, że jesteś
dziękuję Ci za życie...
*a drozd uratowany zaśpiewał:
brzoza biała w polu stała
krzywa taka, poraniona
gałąź jedna jej zwiśla...
tak, zmęczone jej ramiona
obok większe stały brzozy
takie smukłe, wręcz wyniosłe
brzoza biała posmutniała
podśmiewały się z niej siostry
z tego smutku się zwierzała
chłopakowi, z duszą piękną
przyjaciela w nim zyskała
z nim na wieczność się wybrała...*

GRUDNIOWE DYSKUSJE O KSIĄŻCE

Zapraszamy na ostatnie w tym roku spotkanie brwinowskiego Dyskusyjnego Klubu Książki. Porozmawiamy o bestsellerowej powieści Sarah McCoy *Córka piekarza*. Bohaterka Reba Adams chce napisać artykuł o świętach Bożego Narodzenia w innej kulturze. W tym celu udaje się do niewielkiej niemieckiej piekarni, którą prowadzi matka Elsie z córką Jane. Krótki wywiad przeradza się w kilka kolejnych spotkań w piekarni przy bułeczkach i herbacie, a trzy kobiety nawiązują niezwykłą relację i otwierają przed sobą swoje serca.

W książce przenikają się dwa światy: współczesny, umiejscowiony w amerykańskim mieście El Paso na granicy z Meksykiem, oraz dawny, który rozgrywa się w Garmisch w nazistowskich Niemczech ostatniego roku II wojny światowej. Co łączy oba te światy? Co może wynikać z zestawienia obu historii? Zapraszamy do lektury, książka dostępna w siedzibie Biblioteki przy ul. Grodzkiej 12 w Brwinowie.

■ **SPOTKANIE DKK 17 grudnia, godz. 10.30, OKej w Brwinowie, ul. Wilsona 2**

KOD DO LEGIMI POD CHOINKĘ

Nie masz pomysłu na prezent?

Już spieszymy z pomocą: podaruj bliskim kod do platformy Legimi, czyli 30 dni bezpłatnego dostępu do przebogatej oferty e-booków i audiobooków, 30 dni czytania na swoim ulubionym urządzeniu. Kod do internetowej wypożyczalni książek możesz otrzymać w naszej Bibliotece – w oddziale dla dorosłych w Brwinowie oraz w filii w Otrębusach. Liczba kodów jest ograniczona, zatem nie zwlekajcie. Ważne: **kod trzeba aktywować w miesiącu jego pobrania**, w tym przypadku do końca grudnia, inaczej straci swoją ważność. Więcej o dostępie do czytelni Legimi przeczytasz na naszej stronie internetowej w zakładce PROJEKTY: biblioteka.brwinow.pl/projekty/legimi/.

ŁAŃCUCH PRZYJACIOŁ BIBLIOTEKI

Jak mówi tradycja, łańcuch choinkowy symbolizuje mocne więzi rodzinne. Dlatego i my postanowiliśmy o nie zadbać :) We wszystkich oddziałach naszej Biblioteki z udziałem wielkiej czytelniczej rodziny powstają kolorowe łańcuchy. Każdy, kto do nas przyjdzie jeszcze przed świętami, będzie mógł dołożyć swoje ogniwo, nawet z autografem. A skoro przyjaciół i sympatyków mamy wielu, spodziewamy się, że nasze łańcuchy będą baaardzo dłuuuugie...

NIESPODZIANKOWY KALENDARZ GRUDNIOWY

Aby grudniowe dni nam się nie dłużyły i były równie radosne i miłe jak samo Boże Narodzenie, proponujemy Wam wspólną zabawę: Niespodziankowy Kalendarz Grudniowy. Na naszym profilu na Facebooku w każdy grudniowy dzień odkrywamy okienko z propozycją przedświątecznej aktywności. Każde zadanie przybliży nas do świąt. Będzie też świetnym pretekstem do spędzenia czasu z bliskimi. Obserwujcie więc nas na FB i bawcie się z nami.



UKS Kobra Brwinów 20 lat klubu, 10 lat memoriału

Brwinowski klub wrotkarski Kobra Brwinów świętował 10 grudnia 2021 r. podwójny jubileusz: 20-lecia działalności oraz 10-lecia organizacji memoriału Adasia Janczewskiego. Prezes Kobry Arkadiusz Janiszek podzielił się z tej okazji refleksjami na temat przebiegu zawodów.

Otwierając zawody, wraz z nadzieją, że to spotkanie przebiegnie we wspaniałej atmosferze rywalizacji sportowej i wzajemnego poszanowania. Wierzyłem w to niezachwianie i moja ufność została wynagrodzona po wielokroć.

Chciałbym pogratulować wszystkim uczestnikom memoriału. Dziękuję Wam za wasze zaangażowanie,

wolę walki i charakter, który pokazaliście podczas dzisiejszej rywalizacji. Rozpiera mnie radość, oraz poczucie satysfakcji z dobrze wykonanej pracy. Dzięki Wam ja i wszyscy instruktorzy możemy z dumą ogłosić wszem i wobec, że kolejny raz udało się nam zrealizować najważniejsze cele jakie stawiamy sobie w klubie – wychowanie dzieci i młodzieży

oraz kształtowanie ich charakterów poprzez sport i aktywność fizyczną, co w dalszym życiu pozwoli im na mierzenie się ze wszystkimi przeciwnościami jakie napotkają na swojej drodze.

– Arkadiusz Janiszek,
UKS Kobra Brwinów



FOT. UKS KOBRA BRWINÓW

Okrągły jubileusz 20-lecia był okazją do składania gratulacji i podziękowań na ręce prezesa i pierwszego trenera Arkadiusza Janiszka, który był inicjatorem powstania UKS i niestrudzenie poświęca swój czas na propagowanie wrotkarstwa. W 2017 r. uzyskał tytuł Pasjonata Sportu przyznawany przez Klub Sportowa Polska. Kobra to nie tylko szkółka wrotkarstwa dla początkujących, i zaawansowanych.

Jej reprezentanci brali też udział w Mistrzostwach Polski w hokeju na rolkach (z powodzeniem!).

Na zdjęciu stoją od lewej: rodzice Adama Janczewskiego, który był zawodnikiem UKS Kobra, trener Kamil Janiszek, zastępca burmistrza Jerzy Wysoczek, dyrektor SP nr 1 Anna Kurman oraz prezes Arkadiusz Janiszek. Przed nimi zwycięzcy memoriału w kategorii juniorskiej.

ZAPROSZENIE ZESPOŁU MAZOWSZE

MAZOWSZE

Bettejem POLSKIE

WEDŁUG LUCJANA RYDLA

GRUDZIEŃ 2021 | STYCZEŃ 2022

mazowsze.waw.pl



Punkty, w których można otrzymać biuletyn „Ratusz”:

BRWINÓW:

Urząd Gminy – ul. Grodziska 12 oraz ul. T. Kościuszki 4A ● Biblioteka Publiczna w Brwinowie, ul. Grodziska 12 ● Gminny Ośrodek Kultury, ul. Wilsona 2 oraz jego świetlice w sołectwach ● Dworek Zagroda, ul. Grodziska 57 ● Apteka, ul. Powstańców Warszawy 8 ● BPWiK, ul. Wilsona 46 ● Sklep „Czwórka”, ul. Grodziska 4 ● Sklep, ul. Grodziska 9 ● Galeria Brwinów, ul. Grodziska 46 ● Magmar, ul. Wilsona 52 ● Pchli Targ, ul. Leśna 3 ● Sklep Antoniak, Rynek 25 ● Masarnia Ratyńscy, Rynek 22 ● Lewiatan, ul. Armii Krajowej 14 ● Społem, ul. Pszczelińska 48 ● Spizarnia u Krysi, ul. Rynek 8 ● Sklep, ul. Kraszewskiego 1 ● sklep U Jacka, ul. Sochaczewska 19 ● sklep piekarni AK Otrębusy, ul. 11 Listopada 4F ● kioski przy rondzie Wacława Kowalskiego

OTRĘBUSY: Toeplitzówka, ul. Wiejska 1 – Biblioteka ● piekarnia AK, ul. Wiejska 21 ● sklep Społem przy WKD, ul. Natalińska 21 ● piekarnia Witaszczyk przy WKD ● sklep U Sabiny, ul. Natalińska 23

KANIE: sklep „Małgosia”, ul. J. Piłsudskiego 58 ● sklep przy WKD, ul. J. Piłsudskiego 11

KOSZAJEC: sklep spożywczo-przemysłowy L. Martysa, Koszajec 30

OWCZARNIA: sklep U Anki, ul. Książenicka 39A ● sklep Agata, ul. Żółwińska 25 ● Pod Świerkami, ul. Mała 1 ● sklep Delikatesy na rogu, ul. Żółwińska 27B

DZIĘKUJEMY SOŁTYSOM ZA POMOC:

● Biskupice ● Czubin ● Domaniew ● Fałcin ● Koszajec ● Krosna ● Miłęczin ● Moszna ● Kotowice ● Owczarnia ● Parzniew ● Terenia ● Żółwin

KOLEJNE WYDANIE: W NOWYM ROKU!



Jadłodzielnia

Dziel się i częstuj!

foodsharing
Brwinów

www.foodsharing.pl



Zwracamy uwagę na problem marnowania żywności. Zachęcamy mieszkańców do przeglądania szafek i spiżarni w poszukiwaniu produktów spożywczych, które kupili być może pochopnie i które mogą się zmarnować – mówią społecznicy, którzy zainicjowali utworzenie jadłodzelnii w Brwinowie i czuwają nad jej funkcjonowaniem. Żywnością mogą dzielić się osoby prywatne, sklepy, restauracje. W każdą sobotę na targowisku ustawiana jest oznaczona skrzynka na niesprzedane warzywa i owoce.

W razie problemów z dostarczeniem żywności do jadłodzelnii można skontaktować się z wolontariuszami przez e-mail, Facebook lub telefon (wolontariusz Zbyszek, 604357009). Drzwi jadłodzelnii są otwarte od poniedziałku do piątku w godz. 6–20, w soboty w godz. 6–17, a w niedziele w godz. 10–16.



email: jadlodzelniabrwinow@gmail.com

Facebook: [Jadłodzielnia Brwinów](https://www.facebook.com/Jadlodzielnia-Brwinow)

Podziel się z innymi! Możesz tu przynieść żywność, której nie dasz rady zagospodarować.

Poczęstuj się! Śmiało, weź na co masz ochotę, całkowicie bezpłatnie.

Dzieląc się lub częstując produktami zapobiegasz marnowaniu jedzenia.



Możesz tu przynieść:

- produkty, które sam mógłbyś zjeść
- produkty, które przekroczyły datę minimalnej trwałości - „najlepiej spożyć przed”, ale nie przekroczyły terminu przydatności do spożycia - „należy spożyć do”
- produkty zapakowane lub w pojemnikach
- Wyroby własne, np. ciasto lub zupa starannie i szczelnie zapakowane, z naklejonym opisem potrawy i datą przygotowania
- produkty suche, napoczęte - starannie zapakowane, np. torebka ciastek, sół mąki czy ryżu
- produkty, które wymagają schłodzenia dostarcz w przenośnej lodówce lub torbie termicznej. Takie produkty są opisane na etykiecie, przechowywać od +2 do +8°C” lub „przechowywać w warunkach chłodniczych”. To także: sałatki, ciasta z kremem, śmietaną albo innym podatnym na zepsucie nadzieniem

Tych produktów tu nie zostawiaj:

- surowego mięsa
- zawierających surowe jaja, w tym budynie, kremy, domowe majonezy itp.
- wyrobów z niepasteryzowanego mleka (ale można zostawiać sery, jogurty, twarogi)
- otwartych puszek czy słoików z przetworami lub konserwami itp.
- produktów wymagających warunków chłodniczych, które przebywały poza lodówką dłużej niż 30 minut
- które przekroczyły termin przydatności do spożycia - „należy spożyć do”
- z oznakami popsucia, nietypowym zapachem lub kolorem, nadgniętych, z wydętym wieczkiem
- które miały kontakt z pleśnią lub odpadami spożywczymi, komunalnymi

Pamiętaj, że korzystasz z żywności na własną odpowiedzialność.

Zwróć uwagę, aby lodówka lub szafka była zawsze zamknięta. Na samym dole trzymaj produkty brudzące np. ziemniaki. Razem dbajmy o Jadłodzielnię.

Pamiętaj, że data minimalnej trwałości oznaczona jest określeniem „najlepiej spożyć przed”. Po upływie wskazanego terminu żywność jest nadal bezpieczna dla konsumenta, pod warunkiem, że przestrzega się wskazówek dotyczących przechowywania, a opakowanie nie jest naruszone.

Termin przydatności do spożycia, poprzedzony określeniem „należy spożyć do”, wskazuje do kiedy spożycie danego produktu jest na pewno bezpieczne dla zdrowia.